# 盛京時報

休刊日…中日大祭禮拜日之翌日
日曆明治四十四年九月二十七日
西曆一千九百十年九月二十七日
本報價目｛每張銅元四枚每月銀七角 半年銀四元全年銀八元
郵費｛每月洋兩角六分
告白刊例｛一行五號字十五字起碼登一日者每行四角登十日者每日每行三角登長年者價目面議
奉天大西門外大什字街路北
發行人　一宮房次郎
發行所　盛京時報館
電話　日二二番　中四三〇號

## 代論

### 東報之中俄條約改正評（續）

據八月二日爲洮南發之電報。俄國政府因備土安全取目的。決定與安嶺之分水嶺爲國界。一方面擬在北滿各種之權利。然俄人向以注爲爲主張。於本和議改訂。必可[illegible]不可[illegible]。亦可[illegible]之所注也。關於裁判權第一項。清國領地內俄國臣民之裁判權及納稅。俄國於一八八一年伊犁條約之結果。俄商不負納稅之義務。且可以自由與蒙古人經營貿易二事。在清國可謂蒙館太之損失。得俄人既得此種特權。一旦強令其納稅。且使俄國臣民。放棄領事裁判權。與清國臣民。同一屈從于自國裁判權之下。恐難得俄政府之承認。第二項。領事館設置問題。清國依相互的權利之留保。限于一八八一年條約所指定之土地。承認俄領事館之設置。一八八一年條約所指定之土地。即科布多烏里雅蘇台哈密烏魯木齊古城等五處。烏里雅蘇台與烏魯木齊。已設有領事館。未設者。爲科布多哈密古城之三地方。聞傳聞俄國已[illegible]。頗希望在蒙古之洮南府與大賚廳兩處。設置俄國領事館。若此傳聞爲確實。則將來洮南府承認俄國設置領事館與否。必爲中俄兩國最主要之爭點。第三項。廢棄國境之自由貿易。從現行法規。徵收五分之輸入稅。清國之提此議案。爲清俄通商條約之最注重之點。亦清俄兩國最力爭之重要問題也。清國之提出全般自由貿易者。實基于一八八一年之中俄陸路通商章程第十二條之一項（此種權利貿易發達後有制定關稅律之必要時可以改正此已正由兩國政府協議而定）之數語。故清國所主張。歸有正當理由。然而俄國不但喪失其既得權利。且與於北滿一帶。欲擴張種種特權之希望。大相懸隔。近如哈爾濱商業會議所。建議於俄政府。此係俄人于清國。得無稅經營貿易。清人于俄領地。亦可以得同一之權利。兩方互開放國境。并期望將此等條項。挿入于新條約案內中云云。故清國以上之主張。雖有正當理由。亦恐俄國不能承認。若自由貿易區域。不限于舊條約第十二條所規定之範圍。如俄人之希望推及于北滿洲一帶。則我國於滿韓國境。無論[illegible]同一權利之理由。[illegible]勿疑也。第四項。土地所有權問題。亦重要條件之一。俄國於領事館所在地以外。如於東清鐵道租借地內。亦主張獲得土地所有權。若清國于支那本部外。不直接許與土地建築物之所有權。賃借權時。則天津條約第二條。依最惠國條款。勿論于清國何處。右要求皆立教會之權。俄國若据此條約以相爭。一中俄會議之大難題也。至舊決定之始何。我國滿租借地內。我國商工業家。亦可以此爲論據。主張同一之權利。第五項。松花江黑龍江航行問題。其爲重要條件。亦不讓于第一項。其內容如何。雖不得而知。然俄所主張者。限于中俄兩國臣民。有松花江航行權。限于俄國臣民。有與沿岸住民無稅經營貿易之權利。其區域不但限松花江之本流。並瀾及其支流之嫩江及呼蘭河。其特加入嫩江者。因[illegible]齊齊[illegible]貿易。以[illegible]發[illegible]實[illegible]。及洮南府之富源爲目的也。但滿洲之形勢變更之後。列強國日聲明商工業上之機會均等主義。若松花江其他之航行權。專歸俄人之占有。則列國商人之感情如何。亦不可不熟思而審處也。甚望中俄兩國。特爲注意焉。又此會議直接間接。皆與我國有莫大之關係。甚望我國人士切勿等閒看過也（完）

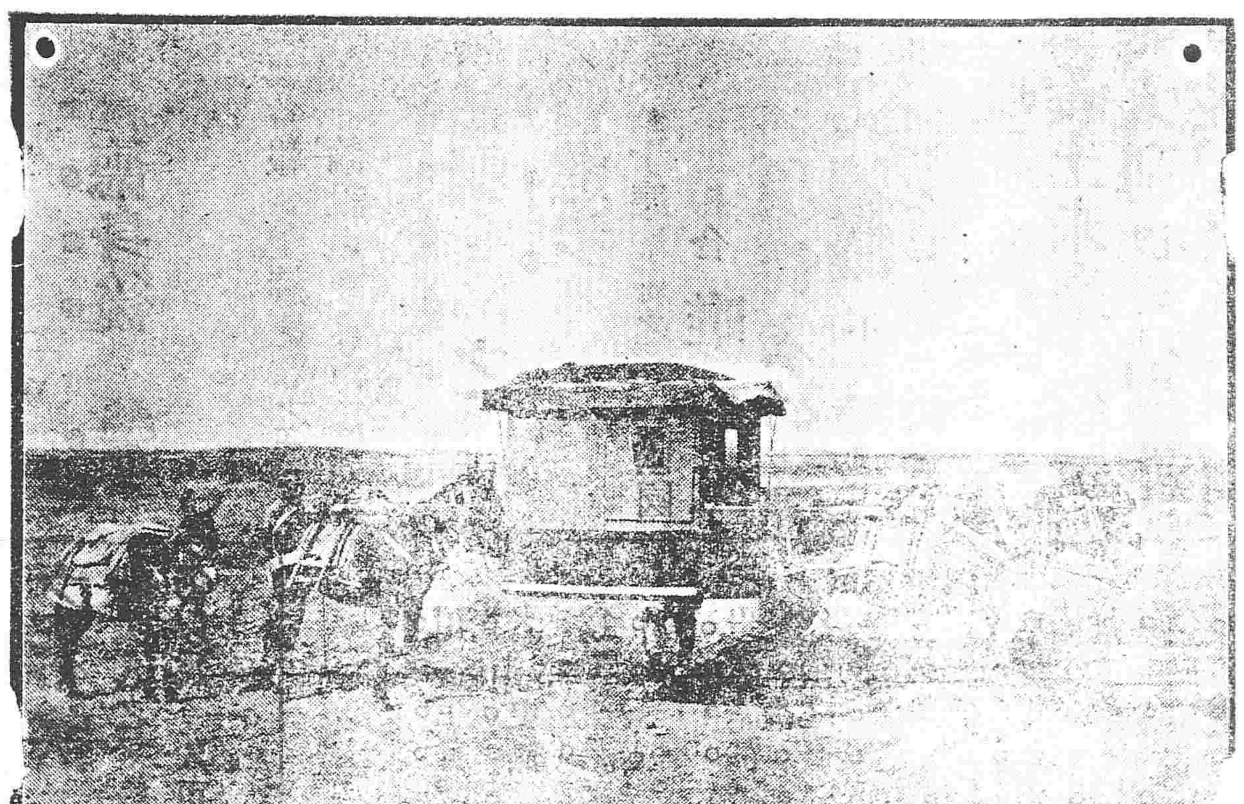

## 白話演說

### 排洩污水以重衛生

前天我打皮行胡同經過。見着一口大塘。要說奉天的土話呀。那就叫做是水泡。我當時正在水泡沿邊去看。恰恰湊巧。刮來一陣大風。哈哈。那一陣風呀。可就把我薰的够嗆了。在當時我還靡想到是水泡子的味兒。只好拿出手巾來。堵住了鼻孔。趕過那一陣臭氣。只望也就好了。過後我又繞道泡子兩邊去了。一聞即那種味兒。比我一尋思時思。這種味兒。比[illegible]打那塊兒來的呢。要說是臭蘆的味兒吧。我四處一瞥。離著蘆又是遠遠的。而且那種味兒。也不像是蘆氣。另外有一種各路的味兒。那時我很不解其故。繼而我一看看泡子裡的水泡。與大紅染缸裡那種水。大相彷彿。紅也不甚紅。綠也不甚綠。那種顏色。簡直的形容不出來啦。過後才想起是那水的味兒。實在臭的人難受極了。我看像那種水泡。要是老不想法子。把那些個污水排洩出去。實在與衛上有好大的妨碍哩。况且那水泡子四圍又是個通行的大道。那種味兒。不但薰的難受。假使有人觸了那種臭氣。因此生起病來。莫說在下不會說話。又要同去年一樣。大家又是要鬧瘟疫啦。凡屬瘟疫症。都是由不潔淨發生起來的。打去年鬧了一回百斯篤。大家還不知道疫症的烈害嗎。會逢不潔淨的地方。傳染更覺的痛快。這是大家都是知道的。也不必要在下細說。但是這一類的水泡。就拿城裡說吧。除已經平掉了不算。大約也還有個十個八個的。譬如習藝所的西邊啦。小北門裏城牆根下啦。九門裏啦。這一切等等的地方。都有這一種的水泡。那種臭水的味兒。都也不相上下。不過是大小不同。其實有害衛生。總也是一個樣兒。在大晴的時候。臭氣薰人。人都掩鼻而過。要逢到了下大雨的時候。那可更糟了。平地的雨水。都也出不去。於是就歸攏到水泡子一塊嘍。後來又打水泡子裏。重行流出來鬧的遍街。無處不是臭水啦。我看只有一種法子。可以將這些個污水。排洩出去。以後再不准讓他停流。不惟使水泡裏水不臭。而且還能使水泡裏水的清潔。這有個什麼法子呢。等在下來說一說。對與不對。再請大家斟酌。但有一宗。總得要讓醫務局裏出來。承辦這件事才好。先請兩位技師。將城裏城外的地勢。勘測一週。然後順着地勢。從地勢高的水泡起首。開挖幾條極大的水溝。順流直下。或繞道各水泡地點經過。直達渾河。能使上有來源。下有出處。不讓蓄水常積。各處的水。自然就成了污水長流嘍。只要水能活動。決不能再有臭味之理。不過是多費一點兒工程。而人民受益。可就大着了。莫有人說。既是多工程。莫知把水泡通同填築起來。那比這樣不更省事嗎。殊不知那們辦法。更不好啦。現在洩水要緊。要是莫有水泡。這水更是沒有法洩啦。

三井物產株式會社奉天出張所
設在大西關　電話　日本（二一二三五）清國（二二七）
總行　日本東京市日本橋區駿河町壹番地
分行　倫敦　漢堡　紐育　桑港　孟買　甲谷他　盛谷　新甲坡　瓜哇　蘭貢　馬尼喇　香港　廈門　臺南　臺北　廣東　清島　上海　漢口　芝罘　京城　仁川　天津　海參威　大連　牛莊　鐵嶺　長春　哈爾濱
啓者本行開設歷有年已各國各埠通商口岸均設有分行可見本行交易之茂盛所有廠貨大宗之貨物豆子豆餅棉布洋棉木材撫順煤麵粉各種雜貨各種機器鐵礦軍械並經理保險代理船務等事認眞辦理買賣貨物格外公道如蒙官商賜顧者請到本行面議為幸
本行主人謹白

普維斯煙公司分行
奉天鼓樓北　電話三百九十二號

總行設立　埃及京城
分設　天津　英國代理處　倫敦
中國　北京

資本金四千八百萬圓
公積金壹千六百八拾五萬圓
總店　橫濱
支店　神戶　東京　長崎　大坂　倫敦　里昂
紐育　桑港　布哇　孟買　香港　上海
漢口　天津　北京　大連　旅順　營口
遼陽　鐵嶺　長春　安東縣
奉天城內四平街
橫濱正金銀行奉天支店
電話十二番

火車 [illegible]

## 交旨

八月初二日欽奉

諭旨貝勒載洵等奏請陳現修崇陵工程情形一摺知道了欽此

諭旨張德彝胡惟德林紹年朱益藩著充考試游學畢業生主試官欽此

監國攝政王鈐章　奕劻那桐徐世昌署名

諭旨學部奏請派游學畢業考試各科襄校官一摺所有遴選之黃德章馮熙敏林志琇沈玉楨吳煜全王鴻年李祖虞何福麟邵恒濬何燏時程良楷熊崇志夏錫棋周家璩錫恩曹文淵陳承修金殿勳陳[illegible]滿濟張鈇緒高近宸潘承福麟趾又著充襄校官欽此

監國攝政王鈐章　奕劻那桐徐世昌唐景崇署名

## 中外要電

### ▲西林仍須入川

日昨政府又電致岑大臣謂成都城圍雖解然川中乱機尚未全除仍須遵旨入川等語聞岑大臣現准於初五日附坐招商局輪船廣關號由滬啟程遡江入川

### ▲端方已入川矣（上海）

川乱漸平川人現多盼望端督辦速蒞以便調處一切重慶紳商學各界亦已電請端督辦從速入川端因是已於上月二十七日在宜昌起節入川日內將抵重慶（上海）

### ▲毅軍無須爲川省之行矣

毅軍入蜀勦匪之議現因川亂漸平決計作罷（北京）

### ▲警廳擴張權限

京師警察制度現已決計仿照俄國設總監府爲獨立機關不復隷屬民部（北京）

### ▲造幣廠之成績

北洋造幣廠每日鑄成貨幣不下十萬元（北京）

### ▲江堤崩壞

漢口日租界江堤頃因雨崩壞聞日政府現派委內務省技師原田君前赴漢口查察崩壞情形以便修復（東京）

### ▲法艦隊公宴大臣以下各員

法國極東太平洋艦隊現在橫濱停泊聞該艦隊於陽歷十五日設宴旗艦公請海軍大臣齋藤男爵並海軍將官多員開午餐會以篤邦交（東京）

### ▲陸海軍軍官之更動

日本陸海軍軍官更動日昨已經發表海軍大學校長吉松海軍中將轉補竹敷要港部司令官海軍教育監部第一部長山谷海軍少將兼充海軍大學校長旅順要塞司令官佐佐木砲兵中佐陞任大佐並編入預備役所遺之缺已派小出砲兵中佐調補（東京）

### ▲美驅逐艦開赴上海

停泊長崎之美國驅逐艦計三艘日昨接某處急電均向上海開駛（東京）

### ▲俄國之發展

俄國日昨通告法國謂法國讓步德國割與利權之主義若因按照阿爾塞西拉斯條約而然則對于俄國在小亞細亞[illegible]灣上之權利當亦可承認也（英京）

### ▲赫德身後之榮譽

英國各報關于赫德君之逝世均著有論說以表哀悼之忱（英京）

### ▲法德交涉之益進步

法德關于摩洛哥之交涉兩國意見畧已相合唯有二三條項尚未妥議現仍續議不久可見一律辦結此事已見蓋正式表示矣（英京）

### ▲義土未來之衝突

義太利國擬佔據杜利坡禮地方唯恐土國出而妨阻預備戰鬥若土國竟阻害義國之行動將即行宣戰是舉列國極爲注意美國則已派軍艦姐斯達號駛赴土國以備萬一云（英京）

### ▲美兵之瓜代

駐紮菲利賓之美兵已屆瓜代之期唯因鐵基塞斯大操及墨西哥乱事行經展緩期現聞決計自陽歷十月五日起至明年七月五日止每月一標一次由舊金山埠運往該島以便瓜代（紐約）

### ▲美人倂合坎拿大之希望

美國亟涎坎拿大已久前提議擬訂美坎互惠條約藉資將來倂合之地步詎知此次坎拿太之總撰舉贊成該條約之自由黨一敗塗地美人倂合坎拿之希望永歸影泡然美人之多數現仍殷望不止仍以爲不久可望倂合云（紐約）

## 時事小言

川乱平矣。朝廷無西顧憂矣。一般因緣鐵路以爲奸利者。更無復用其顧忌矣。然而以大局言。此種現象。爲善乎惡乎。禍乎福乎。請有以語我來。朝廷自是。知民力亦自有限。大兵一至。如摧枯拉朽。豈虛語哉。然而受壓而不敢抗者。民之屈於力也。而怨憤之氣。則絲豪未減。且有加矣。諮議局之議長副議長。可任便拘留。而被罪之理由則曰煽惑。曰恐其回川滋事。夫煽惑者。尚爲可依據之事實。而恐其回川滋事。則直逆億其未來之事實。而加之以不白之罪名。或曰。議長副議長。不過就現在之職守言之。實則彼等亦普通國民之一分子耳。夫國民則安有權利之可言也。

## 緊要新聞

### ▲美坎互惠條約之反動

坎拿太政界迄被保守党大佔優勝聞保守黨政府擬對於美貨之輸入特增稅以困之（紐約）

### ◉川省變亂漸歸平靜之近報

重慶來電藏境軍隊一千五百名日前已經到省以便彈壓現省垣所派之軍隊因近處一律戡定已拔隊回省城共固防守現到省垣之交通均已復舊郵便物亦可寄遞而資州與省垣間電綫破壞之處正派工人修復由此觀之川亂可知漸熄矣又接重慶來電云接到瀘州電稱瀘州道現將所屬兵隊概行派往成都調遣并聞黔撫所派赴成都之兵隊經已發至瀘州刻下甚爲平靜現在端大臣帶領之兵數營駐劄該處云

### ◉內閣嚴電各省督撫之述聞

閣臣於上月二十八日電布川亂諭旨後特通致各省督撫密電一道內容畧謂昨據趙爾豐電奏川亂情形已經宣布在案惟其中有謂彼黨已密派多人運動各省諮議局及京外官紳意圖淆亂黑白等情此事關係重要誠恐各諮議局員誤被煽惑擾害治安於地方大局甚屬可危應即知照各諮議局員愼勿誤會盲從致有不規則之舉動

### ◉資政院議員對於川亂之意見

日前在京資政院議員爲四川諮議局議長副議長被拿事推于君邦華康君詠孟君昭常汪君龍光黎君尚雯張君之霖弁君琳顧君觀高易君宗夔李君增陳君命官邵君義臣謁達稚甫副議長請其轉達內閣總協理幸勿聽趙督一面之詞遽指諮議局長副議長爲亂黨首要聞達須候李議長家駒回京時一同往謁因李於一二日內即可到京

### ◉內閣對於川亂之意見

閣臣因現在都雖已圍解而各處亂機尚伏特於日前互商善後政策並提及川省路事可否變通辦理據某大臣意見以借欵合同斷難更動且川民若先和平懇請尚可設法通融今既聚衆倡亂即當依照治亂辦法否則將來各省遇有要求事件均以作亂爲後援勢必無事可辦此例斷不能開各大臣亦均以爲然遂變通川路商辦之議取銷

### ◉箇舊築路採礦之計畫

頃接滇函云自滇蜀鐵路籌畫以來滇省各界異常注重一面極力招股於省垣開設鐵路學堂以便造就專門人材一面聘美國技師測勘該路沿綫已經告竣頃滇中因滇桂綫路於政治上軍事上及商務較滇蜀路綫尤爲重要將滇蜀路綫展期開工先由滇桂路籌築等情現已將已收成本挪用二百萬兩擬籌築至臨安府屬箇舊錫鑛之鐵路刻美國技師正在測勘之際而此路於阿迷州（距省垣二百四十四英里）與滇越路連接又於壁虱寨（距阿迷州南方十七英里在蒙自北方十四英里係滇越路車站）連接仍未決定而箇舊錫鑛復擬成本二百萬聘德國工程師訂購新機器監督一切開鑛事宜一面鑛地附近蓋築工場規模頗爲可觀將來倘開通鐵路尚探就緒必爲滇省大宗財源足見對箇舊錫鑛之厚望矣

### ◉俄人之新要求

外蒙古之科布多東界烏梁海西界阿爾泰山實爲西北重鎮又兼鑛產林立土地沃饒俄人垂涎已久惟由西伯利亞至科布多向須繞越而行雖由也尼塞河可至土爾墨特然由土爾墨特至科布多計程不過八站而鳥道崎嶇旅行不便近聞俄人要求外務部建一土科間之鐵道以利交通而擴權利業經外部咨行庫倫辦事大臣三六橋調査準駁尚在未定但此路雖小關係頗鉅外部諸公當有以婉謝之也

### ◉成都大員均無噩耗

在川電未通以前京師謠言紛起相傳趙督周善培朱子樵余大鴻等均死於難日昨電報既通知趙督仍在城中其蒲羅顧胡鄧各代表亦皆無恙並得有政界近息周善培朱子樵余大鴻等確無死耗前次所傳各節盡屬謠傳否則此次趙督電奏定行一併聲明

### ◉瑞督進兵方略

日前瑞澂電致內閣稱川省匪勢蔓延派兵往勦擬分三段水陸兼程並進由武昌至宜昌爲一段由宜昌至萬縣爲一段由萬縣至成都爲一段冀期敏速達川爲目的鄂省保張文襄夙練之兵必能忠勇憤發迅奏膚功云

### ◉李準傷愈確情

李水提被炸傷勢確已全愈近日官紳往見必暢談許久每日必寫扇數柄分送親朋聞李提之第八介弟聘定前兩廣總督周馥之孫女現擬八月間在上海完娶李提決意請假下月攜眷往申俟喜事辦妥然後晉京一行再回粵辦理其女弟出閣喜事因李提女弟許字勸業道陳道之公子諏吉十月完娶云

### ◉蕭議長拘留鄂省之近況

四川諮議局議長蕭湘由京過鄂鄂督准北京密電恐其回川鼓動風潮攔獲羈留已誌前報茲悉鄂省學商各界以蕭君並無過犯回川滋事一節尚未發現擬即聯名公保暫駐會館不識能達目的否　又蕭湘被留武昌府以來外人不能接見內信亦不能外達終日坐守狀況甚苦聞蕭在鄂繕一禀詞敘其在京及出京情形並質問收押理由洋洋灑灑計千餘言呈請經鄂轉呈　又旅漢川商趙月波等以蕭君爲人性極抗爽見義勇爲川民無不信仰特行遍佈傳單敦請旅漢川商於二十六日在川主宮集議擬赴督轅公保釋

### ◉川亂之又一電告

昨據某川人家電云敘州嘉定城已破川人選出金某爲民團長招兵買馬節節駐防勢甚蔓延又郵部得川北官電局來電亦與此同然趙督前日電奏竟未提及殊不可解

### ◉肅邸擬保熟悉蒙務人員出洋

政界人云理藩部肅邸涖任以來注重所有藩政力圖推廣現又擬請將各蒙藏邊務辦事各大臣之屬員擇尤咨部奏保請旨簡派出洋考察拓殖開墾等要政不日即當請閣臣定奪矣

八月初開
慶豐▶ 開設在杆石
早● 蘇月樓 十四紅 小奎官 彭桂珊 十三紅 烏玉帶 草橋關 清官冊 杰村 四門
晚● 筱玉福 長金 一陣風 蘇月樓 筱鳳英 百壽圖 破紅州 艷陽樓 双詔冠 遇皇后
天桂▶ 開設大南
早● 趙連城 劉海紅 寶奎峰 筱吉瑞 小靈芝 筱三寶 五殺鐵金雙血 梅蓮雁鎖手 駒宮花橋山印
演● 十六紅 張桂英 寶奎峰 筱吉瑞 筱靈芝 筱滿堂 斬黃拾挑打鎖 黃萬金滑扛五 砲金台車子龍
興康▶ 開設中在
早● 郭凝喜 筱琴 六歲紅 張毓廷 筱翠英 孫龍 鬪志 女旅店 劍峯山 對銀盃 鼎 五寶
晚● 郭慶喜 李小樓 小五寶 四洲城 反午門 托兆碑 寶拜 翠壽 小玉算 筱寶

## 食行市

| | | | | | | |
|---|---|---|---|---|---|---|
| 正金鈔票 | 三吊八六 | 十一元四 | 十一元二 | 十一元一 | 十七元五 | 十元〇五 |
| 老頭票 | 四吊五六 | 三十元 | 三十元〇五 | 三十元 | 三十三元四 | 二十九元一 |
| 粳米 | 十吊〇五 | 二元四 | 十八吊 | 十六吊五 | 十七吊七八 | 十元二五 |
| 小米 | 五吊八 | 一元七 | 十吊〇八 | 八吊二 | 九吊六五 | 四元 |
| 包米 | 二吊九 | 七角 | 五吊五 | 三吊六 | 七元六 | 二元五二 |

| | | | | | | |
|---|---|---|---|---|---|---|
| 小麥 | 五吊一 | 一元六 | 十二吊五 | 十吊〇三 | 二元八五 | 四元二 |
| 洋麵 | 十吊〇六 | 三元二 | 五百五 | | 一元四六 | 二元六九 |
| 豆餅 | 二吊六 | 一元四五 | 一元六 | 一元四三 | 七吊六五 | 一元四四 |
| 豆油 | 四吊八 | 一元四 | 十一吊〇四 | 八十六吊 | | 十四元一 |
| 鹹鹽 | 一吊三 | 二元一 | 一元七 | 二元 | 六元 | 三元五 |

## 往上海定期輪船廣告

神戶丸 八月初六日晌午開（日曆九月廿七日）
西京丸 八月初十日晌午開（日曆十月一日）

頭等票日金四十圓（一去）
二等票日金二十五圓　日金六十四圓（來往）
三等票日金十圓　同　四十圓

本舉務與及在營口遼陽奉天鐵嶺長春各站均可發賣聯絡船車票

大連開　上海到　上海開　大連到
每禮拜三　每禮拜日　每禮拜五　每禮拜二　每禮拜四　每禮拜六

**南滿州鐵道株式會社大連埠頭事務所**

## 日本郵船會社汽船廣告 由大連埠頭起

山東丸　華八月初十日　日十月一日　晌午開　往仁川釜山長崎門司神戶
高砂丸　華八月十二日　日十月三日　晌午開　往太沽營口
相模丸　華八月十四日　日十月五日　晌午開　往門司神戶
竹島丸　華八月十八日　日十月九日　後四時開　往芝罘太沽營口

日本郵船會社代理店　三井洋行大連出張所　電話（二一〇）（四六〇）
乘船票由本出張所自賣如有乘客請至本所購買

## 大阪商船會社廣告 由大連埠頭起

嘉義丸　華八月十七日　日十月八日　前十點開　往門司神戶大阪
天草丸　華八月初十日　日十月一日　前十點開　往門司神戶大阪
開城丸　華八月十三日　日十月四日　前十點開　往門司神戶大阪
臺南丸　華八月初六日　日九月廿七日　前十點開　往門司宇品神戶大阪
城津丸　華八月初九日　日九月三十日　晌午開　往鎮南浦仁川木浦釜山長崎
安東丸　華八月初三日　日九月廿四日　前九點開　往仁川木浦釜山巖原鄉之浦長崎

○發賣日本鐵道各處要站聯絡船車票

**大阪商船會社大連支店**（電話二二〇番）

## 雲龍番菜館

謹將中外號房（嘛飯乾房）特別減價數目開列於左

頭等　嘛飯四元五　乾房一元五
二等　嘛飯三元　乾房一元
三等　乾房五角

特此佈告以便週 本飯店主人啓

中國電話二百七十九

## 各種金粉自製出售

本行所製各種金粉者光耀燦爛貨色精美殊揚聲明蒙顧日出銷路愈寬現已設在東方五大工廠夙夜營營方査壹年製增粉量貳拾五萬餘磅至今可知竟有本行耳決非自充矣另外印刷應用各器件一概俱全均爲加工細做值亦從廉如要小樣暨價目單請函致本行當即照寄不悞此佈

大日本大阪市南區堺筋鰻谷角

批發總處　**松岡商行**

## 吉合公錢店

本店開設在大南門裡專爲川換洋元銀兩各銀行鈔票匯兌北京上海天津各埠匯兌電匯票匯無不結價有向該處匯者請至本店面議匯費必從輕

特此奉佈

中國電話一九四號　日本電話四十八番

本店主人啟

## 九重黑牌香皂

新出優美胰子 **九重黑**

香皂係以最新化學法並用貴重材料在自工場經老練技師監督加工精製

此**香皂**之特色能使皮膚艶美其馥郁芳香永留肌膚故其物美價廉直勝於價值一元一塊之香皂須購買試用方知價值低廉物色豐厚也

春元製

## 天下一品老牌 日光啤酒

老牌日光啤酒歷有年矣本公司釀造精良汲引蓬萊山上等甜泉採選名區油麥加配各種材料醖釀而成其色清味純歷沈不變芳香馥郁甘淡適口飲之有益衛生清熱開胃滋補氣血實爲養身之妙品也銷各國馳名

售增多請中外官紳學商各界請嘗一試之方知言之不謬也

**大日本啤酒公司**

代售處　東三省各地洋行雜貨舖均有出售

## 永清照相館

奉天鐘樓南路東（電話十八番）

逕啓者本會自試辦以來會務紛紜幸粗就緒惟以會地過狹不足以資會議及辦公之用迭經開會議決租定大南關地藏寺爲會塲訂於本月二十九日遷入如有各界來往函牘即請交至該寺內本總會以資接洽是幸

**工務總會公啓**

## ●大中公報啟事●

敬者本報於八月初一日由鐘樓東魚行大街路南大通報局代爲派送昨聞外間傳言有謂本報停版一期星者此言實係揑造並無其事務祈閲報諸君子勿爲所愚如送報者或有遺漏請即電告本館以便補送或向派報者索取亦可特此佈聞即希 公鑒

## 比較

左人向右人曰吾自生以來凋身多病不堪其苦後因常服**次亞燐**聖藥將各病掃除以致身體強健目下如此肥胖

又告右人吾前未服次亞燐之時與爾病況相同身體瘦弱及服**次亞燐**得其効力惟最信用係余之經驗著能使人強健有力今特告之爾之病亦須速服能愈次亞燐一藥其靈効偉大實余所深知之

若諸君如前二人之多病者務須速購次亞燐時常服用即能消滅各病強健身體矣

次亞燐服用後之形体

次亞燐服用前之形体

### 效署

肝勞肝癰　咳嗽癆瘵　飲食不多
停積不化　心虛體弱　心悸多驚
損陽陰虧　宗筋不舉　元氣不壯
新斷烟癮　體質虛羸　血脈虛損
烟容消瘦

藥價　大瓶金一元五角　中瓶金九角　小瓶金五角

總理　日本大阪
批發　藥劑師　**小西久兵衛監製**

到處均有代賣舖

## 籠養生夥謀致富罪歸一人

千金寨三橋當現改爲東信當內張連福者年約二十上下体態輕薄品行浮蕩茲有櫃夥劉春朗者素有斷袖之癖每窨垂涎覬伊之美貌意欲設法鷄姦奈無機可乘嗣後結其金蘭之好久而久之哀謀始遂劉某之愿乎後情熱似如夫婦食者同棹寢者一床結成不解之交詎二人日度花消頗甚就指月間勞金不敷無計可施不料嗣後劉某撥派山縣洋行充役每日上街售賣洋烟洋面之事二人合謀售賣每袋暗吞洞字三四枚間不上數月獲利千元之譜日前劉某被人在警務署告發劉畏罪脫逃夥謀之財盡在張某之手近日該養生將此項錢治買嚴裝洋燈併出放孽錢等等估用不但未能替情人贖罪反將情人置於肚外觀此情由寔是免子無良心也　知底生投函

## 東三省電報

△東清鉄路東部一帶富有森林近來俄人越照章准伐地域而私砍樹林者實繁有徒該處地方官時向駐紮一面坡之俄國商務官交涉卒無效果吉撫陳簡帥日昨電告督憲請電咨外務部轉向駐京俄使持理力爭以挽利益而保主權

△俄國政府日前在利喀埠開全國交通會議當經議決凡經莫斯科埠運赴極東之貨物乃由烏蘇里等運經莫斯科埠入俄之貨物准使普拉哥伯丁斯吉埠阿爾輾夫輪船公司之輪船經手搭運（初五日哈爾濱）

△駐吉日領事林君於初三日晚抵長在大和館駐留初五日由長啟程過奉晉京擬與駐京日使面商要公（初五日長春）

△[illegible]王緒領接准[illegible]河南[illegible]來電謂此次民變匪首潘永忠業經就獲當[illegible]嘯聚匪徒重犯在[illegible]於本日或明日就地正法以示懲儆（初四日瀋陽）

△烟台電云東省移民先由山東入手擬自明春起當由魯省各埠招徠農民從事墾荒迭見報端茲聞日本留學生泰某等擬設一移民會社專在兗州曹州一帶召募移民赴東現已據情稟請魯撫准予成立矣（初五日大連）

## 東三省要聞

●本溪煤礦增股事宜已磋商就緒

中日合辦本溪湖煤鑛之大股東日富紳大倉喜八郎此次爲添股東大會來東已見前報茲聞大倉君於初三日晉謁督憲磋商增添資本事宜當經督憲允許增股問其內容將新添股欵之一部分充爲該煤鑛被災善後經費將其餘欵項開採該煤鑛附近之一鐵鑛至其詳細辦法則當由中日兩國特派技師實地查勘後方可核奪並聞大倉君已於初四日晨刻由奉起程前往北京去矣

●爲赫稅司下旗誌哀

聞奉天稅務司咨行交涉司謂前中國總稅務司英人赫德氏在中國任差數十年勤勞夙著茲已因病溘逝接奉北京總稅務司電飭謂該稅司殯期已到下星期各署均應下半旗以誌哀忱而作紀念云

●趙次帥電阻游民來東

東督趙制軍曾電致直督陳筱帥請河間獻縣一帶游民結隊赴東謀生一至東省者持有護照愈聚愈衆甚至千百成羣該處地方不堪其擾已於日前發電請以後結夥貧民不准給發護照赴東滋擾直督照准已札飭該管官出示禁阻云

●奉天紙烟抽稅之交涉

東督日前咨覆稅務處文畧稱紙烟進口已在海關完過正稅領有關單如在安東本埠銷售向不再行征稅倘查有單貨不符或貨已離單均應照章完納并由本埠轉運內地各處即按前奉烟餉加價章程每萬枝抽收大洋一元六角又自宣統三年正月起隨時附加捐大洋一角六分此欵作安東自治經費上年義商安利太公司運烟到埠雖有完稅關單因該公司復欲轉運內地銷售未領有子口稅單照章應令納稅實無欲按每箱抽收八元之事至此項厘金向係轉運入內地時始行抽收與英美公司貨入內地仍須照完內地稅者辦法相同並無歧異云云

●東三省軍餉劃清又難

陸軍部前通咨各省所有陸軍軍餉均須劃清報部查核直隸山東山西河南四省陸軍餉已於日前經陸軍部派員會同督練公所參議官接管而東三省陸軍餉局陸軍部亦經派員前往接收奈東三省餉源支絀所有陸軍除前由北洋調去第三鎮帶有的餉外其餘全賴東督臨時籌備挹彼注茲並無指明的確今因陸軍部派員接管遂請陸軍部擔承籌措責任然部派委員不敢接收已於日昨回京矣

●滿洲大豆之種植地及產出額

大豆爲東省輸出貨之大宗且佔糧類出產總額三分之一茲將東省大豆之種植畝數及產額調查如左

| 地名 | 種植畝數 | 大豆石數 |
| --- | --- | --- |
| 盛京省 | 九、一一六、一五三 | 五、四〇一、〇五三 |
| 吉林省 | 三、七五七、五〇〇 | 三、八六一、三七五 |
| 黑龍江省 | 三、六〇〇、〇〇〇 | 一、四八五、五〇〇 |

由此觀之南滿（盛京）大豆產額約計五百萬石北滿大豆約計四百萬石雖其間甚有軒輊然北滿土地遼濶耕作地畝年增一年當不久有凌駕南滿而上之者查以上生產每省合計一千三百萬石統計三千三百八十七萬七千七百二十石假定每擔四圓計達價值一億三千五百四十三萬八百八十圓之譜云

●周總辦化莠爲良之善政

警務局周總辦以同善附設之棲流所從前係爲收養貧民而設然有養無教殊非善舉日前因轉稟准督憲改辦教養工廠以期化莠爲良務使無業游民習成一藝藉以謀生而免流蕩法至良意至美也於日昨開廠後又轉傳飭各區警務於所管境內查明確係游蕩不事正業之人趕即一律驅逐出境如有逗留無論其已否爲非悉數送交本局詢明發交教養工廠認眞管教以免在外游蕩妨碍風俗治安云

●擬修築運煤輕便鐵道

本溪縣境各煤鑛採出之煤爲數甚鉅因與遼河相隔太遠若以大連往省拉運非冬間河冰堅固時不能轉運故各煤窰擬集合股本由鑛區築修輕便鐵路直接城南渾河沿岸爲運煤之需以期利便云

●咨商鼓鑄當一銅元

吉省錢法之壞達於極點民間行使錢色大半係鵝眼砂殼之類並無制錢當造幣分廠未裁之先曾鼓鑄銅元流通市面乃價值較低約二百二十枚換銀一兩奸商市儈潛運入關幾經訪查禁止其弊稍遏然專恃當十銅元市面找零諸多不便且生活程度因之愈高若僅恃舊有制錢來源既乏又恐私鑄愈多錢質益劣昨聞公署咨商度支部擬由吉省自備銅本交由奉天造幣分廠代爲鼓鑄當一銅幣以便民間零星交易爲根本上之救濟一面實申禁令限制銅元出境有私運逾四千枚之數者分別處罰庶幾市面藉以維持而小錢亦力期禁淨矣

●記[illegible]米情形

吉垣東北及正東蛟河棋盤街附近各村近因食糧缺乏又兼今年秋收無望農民恐慌萬狀日昨有人自江東來據云棋盤街近有湖北難民五十餘名日在該處逗遛滋擾而該處貧民亦即逐日分掠糧米終日紛擾又省城正南官街近日亦有貧民分米情事幸經巡警彈壓未致釀成禍端

●飭估修池購款項

吉林民政司以此次火災初由於風勢過猛終由於水力不及以致釀成如此巨災似此僅靠住戶汲取井水赴場灌救終屬緩不濟急自應預籌救火方法擬仿照天津救火辦法於城內適中之地安設水池三座每池約積水三萬六千餘磅另備吸水機器二架汲取江水貯注水池如有火警即將消防機器套入水池氣管呼吸靈便可保無虞呈請於公署善後局賬欵項下撥給安設水池並購吸水機器銀兩奉批照准並飭核實估計確實數目以便撥發云

●鐵嶺被災畝數

本年水災多在遼河左右一帶然尤以大台山[illegible]各村田地受災爲最慘搏々大[illegible]顆粒無存現經縣令派員分往各處調查受災田地共計十四萬八千三百餘畝云

## 來函照錄

駁詰奉天商務總會總理理事辯明書

茲將商務總會總理紛傳辯明書種種欺飾逐條指實駁辯以供週知而明是非矣爲此臚列於左

第一節按本會報領鳳凰城四羊峪鉛鑛探照填寫協理崔興麟之名係經總理米辦與衆會董等公同核定探照之上無總理名也賠欵二千四百元有奇並非三千餘元然此係今六街事前公決認可之事開辦六閱月取銀十餘次由第一次起即歸總會遲出實與公司之賬並非年終賠欵始歸總會也況實與公司經理人係協理保荐該同鄉至好顧峻明經理以下五人又有薛永來保荐該同族薛子香（即現在紅臉溝之薛春萊也）在內尤足見總理之公而非私也

駁其辯明指實

謂山羊峪鉛鑛台同壇寫總協理等私人姓名及賠欵二千四百餘元是伊已承認試思合同乃永遠事業總協理等私人名目而總協理每年一換如此填寫將每年另換時一更姓名乎抑將年久湮而希影射乎其用心已可概見至薛春興原充水會之兵爲總會調在山羊峪不過月餉七元如崗警一般看守鉛質而已何足藉以巧辯該理事之弟魯庚照充山羊峪鉛鑛之坐辦（未完）

## 批示

△公署批示

戰仁成等呈此地確撤另放雖非爾有[illegible]第嘗時交價並未即行報明事爲永聚號經手人所給其中情節尚不無可原是以該縣酌斷利息自現在消交局因逾限撤放之地不一而足如果該縣爲之盡行翻斷將訟案紛起事雖了期自屬無此辦法該民等應即遵照息訟毋得再圖翻控致取託累此批副呈仍抄發東平縣知照

△民政司批示

龐明祥呈巡警長馬時駿如果挾嫌賄買未遂之嫌藉端詐財殊屬胆玩惟係一面之詞是否屬實姑仰撫順縣徹查具覆核奪

△勸業道批示

叢德昌稟查商人魏豐兆開採石門寨煤鑛豐經前鑛政局飭催領照未據遵辦茲該職商稟請接辦如無轇轕情形自應照准仰即遵章備具圖表照費保結並取允甘各結連同魏豐兆等原領部札及退股字據呈送來道以憑飭查核辦正批

## 轅門抄

初五日　調補興鳳道俞明頤　分省補用知府吉林官運局局長姚煜　署遼源州知州張延芝　江蘇試用知縣陳立源　補用知縣汪德植　揀選知縣許光熊　留日大學高等預科肄業生邵元良　以上均見

藤田　奉天電話

緊急告白　新到斬新雙面戲片子

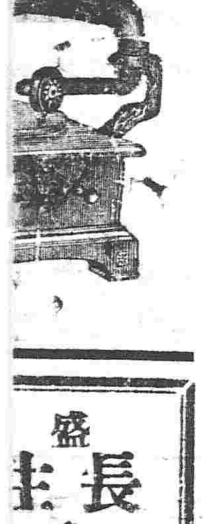

盛　長主

由外省寄[illegible]

神效清毒丸

此藥專治諸般疔毒惡瘡瘰癧疽發背對口搭手作痛作癢無名腫毒未潰能消已潰拔毒又治楊梅瘡疳魚口便毒倒反天疳天泡瘡棉花瘡男子玉莖生瘡婦人陰痛作癢一切毒淋下疳服之大有神效每盒六角　再有百效鵝毒上藥每瓶六角　本堂多年成方活人無算主治男婦[illegible]

天氣豫報　自初五日下午六點起至初六日下午六點止

## 東三省新聞

◎奉天◎

### ●許司使愼重交涉之諭飭

交涉司許司使以近來中日人民互訂契約之事日見繁多往往以語言不通致起爭端釀成交涉故於日昨通飭各屬示諭各項人等嗣後凡因事與日人訂立契約應先呈由警務局或地方官備案以便遇事易於和解而免轇轕云

### ●勸業道洞悉木商之艱難

日昨各木商等公稟勸業道謂木商困累難堪擬設立維持會抽收費用並每年捐欵四萬元以資報効請爲立案等情道憲以木商困累本道早已洞悉但有可以振興之處無不曲爲成全所請設立木會用人旣多費欵亦鉅收欵亦未訂有妥善規則不過爲壟斷之計而報效一節尤爲謬甚所請碍難照准云

### ●鐵路巡警更改章程

安奉鐵路巡警自宣統元年冬月開辦以來局內外一切章程諸多未臻完善該巡警總辦廖商剌有見於此於前月會集局內員司以及各分局局長籌商改訂章程裁員添薪分科辦事已先後呈請韓許兩交涉司使轉呈督憲批准大約本月底可見實行云

### ●籌設鹽務職員養成所

熊秉三都轉以整頓鹽務必須先從造就人材入手因擬設立鹽務職員養成所以便招考各項人員贇派各局充差人員於鹽務未能熟悉者令其入堂肄業俟畢業後委員各差可資整頓現已飭員籌議辦法不日即當開辦云

●清理財政局之忙碌

各省每歲預算用欵照章須由該省諮議局核議方准施行茲悉清理財政局以現屆諮議局開會日期伊邇所有明年預算案應即從速造册以便屆期交議故該局近日頗形忙碌云

●勸業道整頓陳列所

勸業道蕭觀察履任以來對於各項實業極爲注意茲查商品陳列所創辦數載商業未見發達又兼該所弊端叢生故日前札飭該所委員將所內一切規模極力改良以期整頓云

●改良接見囚人章程

模範監獄從前章程每月初一十一二十一三日爲囚人接見親友探望日期除以上日期外不准接見往往有由外屬來省請求接見者因日期一過等候動至旬日殊多不便茲該署藩管獄官有鑒及此於日昨稟准提法使嗣後囚人接見親友不拘日期准予隨時接見以示体恤是亦獄政改良之一端也

●自治會稟請組織豆業公司

撫順縣自治會議長張某日前來省在公署稟請擬由該會集股設立豆業公司專收鄉間元豆以興實業而挽利權當經督憲批示以該公司如何組織並將集股一切章程詳細呈閱以憑核奪云

●蒙文學生到省

蒙文學堂前稟請提學司添設蒙文專科學生一班額定六十名由邊外各蒙王旗選送當經照准移知各蒙王現在各王旗已挑選學生若干名於日前派員送省入堂上課云

●又有請設轉運公署者

商人孫獻廷昨在勸業道具稟請在車站設立轉運公司並將所擬簡章一併呈閱請爲存案道憲以查閱該商所擬章程於正費之外再收銅元數枚各商未必樂從且前者迭經請設轉運公司者均蒙督憲批駁該商事同一律亦碍難照准仰即知照云

●飭領勸鑛執照

商人王魁日前在勸業道報領遼陽媽媽溝街金鑛當將甘保各結一併呈驗由道轉呈督憲核准札飭派員查明並飭該道塡給勸鑛執照一紙以便開辦現在道憲已飭令該商迅速取具保結來道呈驗請領執照毋得違延自誤云

●俄總領照請發獎牌

日昨交涉司接准駐奉俄國總領事照會謂前有俄國兵葉耳楚在奉天廓米薩爾衙門充差得有銀製獎牌於日前失落請查照補發以免向隅當經許司使飭令該科照製並照復俄領轉發云

◎鐵嶺◎

●縣議事會廣徵意見書

縣議事會業經成立現屆秋季開會之期凡紳商學警各界人士如有地方應興應革及利害各意見務請陳書於八月十五日以前送交議事會以便議決可否施行云

●禁止期糧

期糧一事指空賣空行同賭博貽害匪淺三年前已懸爲例禁近因大豆加捐奸商利徒往往指地批買或指囤批買屆期核算虧盈冀免捐稅日昨縣署奉到省札將期糧買賣出示禁止云

●民戶准報無糧旗地

民人置買旗地如原業主無領可憑准由民戶具結首報升科不准原業主以空糧影射已由民政司妥訂詳章通飭各屬遵辦云

●自治會整頓街道

城廂自治會爲整頓街道起見以城廂街道商民隨便蓋房設床殊屬有碍交通亟應拆撤現經會議可決已將議案理由及辦法呈送縣署核示矣

◎新民◎

●府議事會選舉揭曉

本郡選舉府議事會會長於初二日投票初三日揭曉程君世恩得票二百八十七宋君銳得票一百九十四徐君超得票一百二十五其三人者人品資格詢謂紳中之卓卓故衆望皆歸云

●區官辭差

南路三區于區官如然因警餉支絀轉來總局面借欵項以資接濟因未蒙金守允准遂即辭去區官茲聞局長已派委李星園前往接充云

●陸軍更換服制

陸軍衣帽向以土布黃色現下一律改用灰色且官佐等級向由袖章區別茲則改在領際區分矣

◎營口◎

●諮議局第二次選舉之調查

諮議局辦理第二次選舉昨廳署已接奉督憲札文即派調查員分赴城鎭鄕各區調查並札知警區飭於該員到日一律保護云

●民食維艱

紅糧包米爲東省民食之大宗近年出口日多糧價亦年有增漲今年雨水爲災收成減色現又當新陳不接之際是以本埠秫米已漲至七吊七八包米每石亦較前漲價六七錢其餘糧食無不增貴小民生計恐將日即艱窘矣

●小車利市

本埠駕馬小車(俗呼轎車)無慮數百輛平素站行攬客所得之資日不過六七角至一元近因連日霖雨東街又修馬路車輛均須繞道而行凡赴車站者以洋車未能行於泥濘之中是以日來小車生意頗稱利市云

◎錦州◎

●教育會選舉視學員

教育會選舉視學員經府尊豫太守擇定七月二十八日選舉茲聞是日學界投票選舉惟許君慶云得最多票遂即當選爲視學員云

●實行車馬捐

車駝捐務處於今日成立經府尊豫太守出示曉諭並將捐章及規則一并揭示凡轎車載貨來省每輛須納錢四伯文駱駝一百五馬駝一百二驢駝六成分爲四等徵收概不許多收私索該捐局所收之欵一成提歸府署充作新政經費云

●趙議員行使假帖之結果

議事會議員趙子馨偷吸食鴉片從意花柳並在城廂各處行使假帖經總董劉君輯五查知當即面奉監督豫太守大開會議嗣因蔣議長藝軒恐過傷體面有關全体名譽自出官帖八十餘吊將受累之某商號邀至議事會兌換一面稟覆監督銷案勒令趙某自行告退了結云

◎安東◎

### ●中江稅歸併海關徵收之示諭

興鳳道李觀察現在出示略云中江稅局業經督憲奏請裁撤其應征稅課歸安東海關征收俾免分歧已奉硃批飭部札仰查照辦理等因茲定由七月底截止裁撤並兩江上游各中江分卡亦一律撤銷自八月初一日起所有安東商埠界內應關投報其餘兩江上游各地方應赴分卡投稅者皆由各該地統捐局征收以期畫一自示之後仰各商民遵照辦理云云

●某總辦洋洋自得

某稅局總辦覬覦東邊一席由來已久故於前月杪託故攜省施其種種運動刻已回安頗有洋洋自得之意惟聞該總辦前辦軍械時劣跡多端曾爲後任所稟揭想督帥之廉明該總辦縱運動恐不免終成幻影矣故誌之以觀其後

●巡長拏獲人販

商埠巡警二區巡長某日昨訪獲私販人口之張五一名並此次由外埠販來幼女一名年十三歲現已賣得銀一百元經該巡長帶區訊明轉送警務公所罰辦云

◎長春◎

●教練所東文科又將裁去

巡警局康懦夫局長以長春地屬要衝與日人雜處岡兵不諳日文日語每多齟齬故商何太守在敎練所添設東文一科近聞奉到省憲來札飭現在欵項支絀東文一科應於下班裁去未知該局長將如何稟覆云

●組織簡易師範學堂

長郡當興學之初在中學堂內附設簡易師範一班畢業者僅四十餘人近因學堂愈多敎員甚不敷用以致外埠人士來長充當敎員者實屬不少故紳界會議擬在勸學所院內設簡易師範學堂一處限以二年畢業額定六十名現正組織一切至于招考日期容後訪續

●組織自治宣講所

本城已設有宣講所二處統由勸學所經理刻下自治紳董以地方自治爲立憲之基礎若民智不開于新政前途大有妨碍故近擬在城內南北兩大街各設宣講所一處專講自治事宜現正在組織中云

●市場開曠

西四道街常安市場成立後因捐欵太重人皆裹足不前甚形冷落茲聞頭道溝永安市場工竣月餘而遷者亦屬寥寥究其理由實因經理者壟斷居奇之故云

◎吉林◎

●札催籌設初等實業學堂

提學曹司使札催各府廳州縣遵照部章應行籌設初等實業學堂以資造就而獲實效限定本月十二日一律成立勿稍宕延云

●勸學所稟請發給學費

吉林府勸學所總董趙鼎臣君以所屬各學堂經費困難大有不能支持之勢日昨稟呈府憲傳太守請發給學費以資分撥而免困難未悉傳太守如何批示云

●通飭各校購閱東三省地圖

提學曹司使以各屬學校旣研究地理一科而東三省地勢尤宜諳練日昨特通飭各府廳州縣學堂及本城各校務須購東省地圖以資瀏覽云

●稟請派員確查學務

德惠縣勸學所總董衆視學李耀林日昨稟呈提學曹司使請開去總董差使並懇派員確查學務各種欵項有無冒濫弊竇等情未識曹司使如何批示云

●區官認眞巡邏

聞第一區區官以界內窃案層見疊出時經吳局長斥責故近來每日夜與巡官輪流督飭長警加意梭查以防匪類該區地面因之稍形安靖云

●傳習生定期畢業

吉林府勸學所去年附設塾師傳習所現屆畢業故日昨特傳諭城廂各塾師擬定八月初二日考試畢業務於初一日到齊勿自延悞云

◎黑龍江◎

### ●某司使有被參消息

聞政界人云日昨公署某君接到奉天友人來函謂江省某司使因侵呑公欵公弛日務任用私人種種弊端經次帥派員查明已有奏參風說陸軍某長官亦在其列所聞如是未知確否

●組織報館

江省地處邊塞所有內政外交均極黑暗近聞有韓某者熱心時事在奉天購到機器招集愛國同志組織新聞機關已有端緒昨大中公報及三省日報載有陸軍學堂總辦孟平組織機關報一節詳細調查實屬毫無影響想係採訪之誤云

●嗚呼軍人之資格

巡防營及陸軍兵丁均皆毫無紀律輒肆蠻橫實緣其平日未受軍人敎育之所致昨有衛隊常管帶在令仙茶園觀戲因爭棹向某商人口角竟致動武幸經警察勸解事遂了結嗣爲該衛隊統領慶少峯君偵知當將常管帶即行撤差以儆軍人之效尤云

洋行
華門街三四
勿驚勿驚 大減價發賣 一片 洋貳元
京藥局
本堂自備郵資北京農工商部註冊 奉天商務總會立案
滋陰補腎丸
此藥專治男子先天不足後天虧損五勞七傷夢遺滑精陽痿不擧擧而不堅精冷精清不能種子面黃肌瘦身體怯弱服之最能固本培元興陽種子補髓添精精神悅顏色強腰脚壯筋骨眞補劑之妙品每盒價洋二元 本堂開設在鼓樓南路東門面三間

奉天地方 北風又東風又

長春 營口 大連 地方 北風又東風又曇 但有雨色

## 廣告

### ●盛京時報館告白●

本報自出刊以來於今數年頗蒙各界所歡迎銷路亦極暢旺故此次特行放大篇幅改良報料以符閱者之盛意惟報雖改良而價仍照舊恐內外各埠閱報諸君見本報加張致懷疑意是以特爲聲明以祈雅鑒

本館現在力加整頓改良一切所有篇幅報料均求整齊省城及各埠　諸訪員諸君應体此意此後訪稿務須新穎更宜確實篇幅放大報稿亦宜加多是爲至要此佈

現値中國立憲時代上下之情本宜通達方成立憲機關本館自開設以來每日接到來函不下數十件而咸關人名譽或詆事等詞是非直曲本館概不得知又不忍不採擇登載今擬備告白欄之一小隅專供此等公衆登載之便以期下情上達而補助立憲機關焉其一切干繫本館及各分館均不承担請覓原登人自行請問及外埠本分局訂登者其刊資亦照此例核資概不多取特此聲明以佈週知將此等廣告價目列如下

每一百字

| | | |
|---|---|---|
| 登一日 一元 | 登一星期 二元 | 登三星期 四元 |
| 登三日 一元五 | 登二星期 三元 | 登四星期 五元 |

### ●招募代售處訪員廣告●

本報現擬在昌圖府添招代售處並訪事員　如欲任此事者須自出妥實舖保函知本館再爲議定特佈

盛京時報館啓

### 請看巡官之妄爲

新民北路五區第二分駐所趙巡官在趙家坨子設賭局一處囑令伊巡兵之父錢鳳山抱欖又在胡家屯張洛柏家設賭局一處囑令伊族叔趙西山與王玉琢抱欖希圖暗分紅利傾害鄉民又趙家坨子董輝壬失一馬係伊表弟高某竊去該巡官硬行壓制以丢拾之情完結似此巡官狗私壞法害地方之害但外人敢怒而不敢言不得不登諸報端望　斷大人君子公鑒焉

本區界長勢公人啓

### ●帝國吃語矯正會夏季中の盛況

大阪市西區江戸堀下通三丁目に在る同會は明治三十七年の創立に拘り爾來七年間一日の如く吃語專門矯正に從事せるものなるか本年夏季中の來會者は內地は云ふまでもなく北は北海道より南は英領馬來半島に及び其の中には教員あり僧侶あり會社員あり農工商あり大學專門學校の學生あり師範學校中學校實業學校の生徒あり小學校幼稚園の兒童あり矯正時間は午前第六時より午后第九時までなるか僅に二三時間にして多年の宿癖なる吃語を矯正し歡天喜地の心地にて歸途に就きし由なり吃語者の爲には實に一大福音と云ふへし

### 貧民公啓

貧民蒙荷五站四平街驛草創商務會總理李二爺處事有方衆商家舉薦總理自成立以來所有各項收支細數按月繕具清單並將按月之清單粘貼接待室凡到會者無不隨時觀覽以昭大公至於該商務會收支各項出入賬簿筆筆有宗朝朝有據按大商家規矩擺列賬棹以上每逢月歲底任人隨時察看無不贊美李二爺玉潔端方政直所以驛無論窮富之家大小事非均有理楚以大化小以小化了不足爲論更有出奇德處爲人樂善好施不惜財帛最恤周濟貧民洴埋路倒死屍骸骨捨資買棺成殮務必自己親臨經理再僱貧民抬在善地而掩之再有初春以來防疫至五月端陽時五站車站水洩不通困各處行商貧富不等週天集聚人如蟻起火車票維艱瘟疫正盛之際日人仿查甚嚴不能釋放目視不久人一網搭盡皆均遭死斃命幸虧李二爺發此善念跪懇日人屢屢起票一且困行商人纔能得生待貧民恩深九鼎五岳之重人非草木焉能無心禽獸都有返哺跪乳之義而況我等貧民乎故此驛前一追貧民感德無及情願登報樂顯李二爺聲名乘官商兩項得視此報者以解貨民報德李二爺回生再造之恩前後事故並非謊言粉飾均深目覩實在其詞揚故特也

## 請看國民報之新組織八月初四日續行發刊

一宗旨　宣達民隱擴張民權灌輸國民常識趨入於尚武實業兩大部以成完全自治對於人心風俗道德隆汚之處有提倡糾正之責務求眞正是非造成健全輿論

二內容　宮門抄　諭旨　社說　專電　國內國外　專件附譯件奏議　小說　自著評述　笑風泣雨評　前列各門　東三省要聞　內地要聞　國外紀事　金口木舌評　世界與國家大勢　東三省新聞　內地新聞　插畫　本城瑣聞　轅門抄　牌示

瀋陽春秋評本省近況　白話演義專以啓廸國民常識爲主　實業片片錄研究農工商各項原理及事實　自治界討論地方自治利弊　武士道凡關於軍事軍學可以振作尙武精神者錄之　女界鑑改良女界習慣女學進步　宗教魂研究中外各種宗教務求異理以與政治相合　叢談專攷究古今掌故不論實事言論以趣　人興趣爲主　諸文專以詼諧文字隱語　廣時事而無謂譏彈事新媒牘者不錄　詞林關於時事之隹作錄之　烟花影論勾欄醜態以爲治遊者先鑑　歌舞樓品評梨園優劣以維持風化爲主　晴天霹靂以冷議熱罵文字據實直書以墮奸臣賊子之膽　錄市表　糧價表此二項爲靈魂消息維持商情趕見　前列實業片片錄至晴天霹靂各項決非少數人之經驗所得擅長惟望海內外宏儒哲士各大名家時惠箴言以匡不逮如經登載本社不徒感佩高誼攙負責任並擬以相當之報酬

三延聘　本社己聘海內名宿多人分任著述並於各重要地點專訂特別訪員逐日專電報告緊要新聞務期正直確速而定眞是眞非仍於東三省及外省各大埠招聘普通訪員以求消息靈活而促報業進步所有酬勞亦必從豐訪事專章茲不贅及

四章幅　本報體例雖用文言而字句務求明顯文理務求中正以便粗通文義者均能閱識每日出刊兩大張務求紙舉精良印刷美備材料豐富淵雅以符精要明快四訣爲報界放一異彩以盡監督政府指導國民之天職

五代價　本報價目每月售小洋七角零售每號銅幣三枚外埠國外郵費照加並有詳細價目表另行公布續刊之始仍送閱二日後再行按期核算

六廣告　本報告白刊例格外從廉以五十字起碼每日收洋二角五分餘可按日遞減自續刊之日仍登七天然後照例計算因本報空隙無多祈早惠顧爲幸

七代售　本報除在各處己立分社外如省內各城大埠及外省國外有願經理分社銷售本報者須先交報費或在奉垣取具圖書妥保能銷報至五十以上者按原價八折百份以上七五折三百份以上者七折五百份以上者另議如係邊塞各地爲開通民智起見或交通不便處所不妨向本社據實函商亦斷無不從權維持之理另有分社執行章程以便查照維辦

八地址　本社於八月初一日遷移小南關電報總局西院凡外來之信件報紙以及郵寄物品均請註明新移之地址以免貽誤

奉天小南關　國民報社謹啓　電話三百五十五號

## 於奉天城內車票發售

自清歷本月二十一日起嗣後於奉天小西關滿鐵公司貨物分局發售由奉天車站至各車站各等車票此佈

宣統三年七月

南滿洲鐵道株式會社

## 百祿純鋼軍裝廠聯合德國諸著名機器廠在華營業廣告

奧國百祿純鋼軍裝廠向爲地球最上著最著名之廠在歐美早已馳名分設日本中國已屆五年由今年起聯合德國著名巨廠延聘康道學工程司爲總理專行批發以下所載高等新式機器及鐵路車頭火車材料引擎鍋爐開礦抽水開墾自來水自來火紡織麵粉鑄幣造槍炮子彈鋸木製糖搾油碾米電車高樓自行上落梯子一切機器完備貨高價廉倘蒙賜顧或詢及價目等情形請函致上海江西路第十號本行總辦事處無不立即詳細照覆

## ●●●欲知吉凶禍福者鑑

僕覃精數理兼擅堪輿近者出而問世亦頗著靈異　諸君如有疑事及欲研求一身之運命均可委僕鑑定蓋吉凶雖曰預定非不可轉移者窮通壽夭苟可預知亦人間極有興趣事諸君如有意見訪可偕譯員駕連無暇則亦可函開生年月日及應解決之事由郵請鑑定其價格普通二圓詳具本所鑑定須知

寓大連市信濃町五十四號地

天象子啓

## 各埠銀洋價目

| | 長春 八月初四 | 公主嶺 七月十六 | 鐵嶺 七月初八 | 奉天 八月初五 | 營口 七月廿九 | 大連 七月廿八 |
|---|---|---|---|---|---|---|
| 銀數 | 五吊三二五 | 七十八元 | 十二吊二 | 九吊三八 | 九吊六 | 大宗貨物作 |
| 小洋 | 三吊三五 | 一十三四 | 七吊二 | 六吊一二 | 六吊 | 價以鈔票又 |
| 龍洋 | 三吊八六 | 一元一 | 七吊九二 | 十四吊五 | 十七元五 | [illegible] |

| | 長春 八月初四 | 公主嶺 七月初九 | 鐵嶺 七月初八 | 奉天 八月初五 | 營口 七月廿九 | 大連 七月廿八 |
|---|---|---|---|---|---|---|
| 高米 | 三吊九 | 八角 | 七吊九七 | 一元二五 | 七吊二 | 二元八 |
| 元豆 | 四十吊 | 一元三三 | 九吊四 | 六吊八 | 七吊八六 | 四元一三 |
| 小豆 | 三吊八八 | 一元六 | 十吊○八 | 七吊八 | 九吊五四 | 三元七 |

## 鐵道時間單

[illegible]

## 老獅子牌牙粉

齒牙咀嚼食物機關常應強健腸胃內腹生疾因齒牙之不良甚多又齒牙之良否大有關係言語之利鈍顏面之美醜等

獅子牙粉苦心研究多年所製造以最良原料供給最良之製品其品質超然壓衆凡起牀就寢等時必使用獅子牙粉清潔齒牙不但永無齒牙上一切難疾自然補助飲食之消化強健身體可除口中之惡臭言語呼吸之時覺芳香馥郁精神爽快容器格外嚴密完備體裁亦美然獅子牙粉已到處蒙愛用最廣製出數量亦多製造費亦輕故販賣價值格外從廉特供衆用

發賣元　大日本東京大阪　小林富次郎

支店　清國天津日租界旭街

支店　清國湖北省漢口河街

支店　清國上海法界大馬路吉如里

月日演
◀茶園 內樓芳翠
●演 小鳳英 小月英 杜雲卿 筱四寶 捉放曹 虹霓關 忠孝全
●演 筱寶 四 鳳 十三紅 合班演 縣令
◀茶園 內樓仙
●演 何月山 筱菊處 烏龍院 丁泉月 少 試 陳廷 行 家 超 樓
●晚 何月山 筱金鳳 小菊處 桂秋 三娘教子 連環套 開館
◀茶園 樓一
●演 筱寶鳳 小寶翠 王才德 董月山 合班演 全 門 元 點
●演 筱寶桂 筱寶鳳 王黛玉 本 全 別 皇宮 紅梅閣

## 小說

### 餘孽遺根（四十六）

就便我這回嫁了你、我看你將來也沒有什麼好些個樂處、阿塞說、我非娶你不樂、都拉說 你可算是錯打了主意啦、你就不想想、婚姻的大事、那是强求得倒的嗎、我就勉强答應了、後日長的很、我終久總是不願意、你有什麼法對待我呢、阿塞說、我只曉得遂我所欲、後來的歲月、只要生起愛情來了、我諒你也沒有不願意之理、況且我今日之請求、只要你答應我就完了、都拉說、別忙、等我回去想想、下回見面再說吧。阿塞說、你今天總得有句話給我、都拉說、咳、你這箇直是渾鬧了嗎、世間之上、焉有蠻橫的道理嗎、阿塞說、這段婚緣、我算是注定啦、我就到你父母跟前去說、你父母也推都不了、終久總是要嫁我的、你何必假作害羞、不肯痛快答應、這倒是怎麼回事呢、要以年紀而論吧、又不是長幼不配、要以品貌而論吧、我雖不是怎麼樣的漂亮、大半也不至於十分村陋、要是以家境而論吧、期讀已死、家業通歸我一人掌管、大約也不至餓於餓、我試問你、你到底是怎麼一股子勁哩、如果與別人定了約、也不妨把實話告訴我嘍、都拉被他纏着沒有法、由不得中心爆燥、大聲喊着說、世間之上。那有你這種的頑皮、像你這樣不要臉皮的東西、你赶緊替我走開、我與人有約無約、不干你的甚麼事情、你也管我不了。我今天有句實話、先來告訴你說。我算是看你不上、你就不必妄想啦。阿塞還是一味的纏繞。鬧着都拉沒有法子、正在望人去解圍、恰好、迭司因爲都拉去的太久、正在找尋都拉來了、一看都拉滿臉的怒容、知道是與他小叔子打吵子、隨即上前、一把扯着都拉的手、說、姐姐 你在這裡同誰生氣呢、我只望你就回去、運動會已經在開演了、走吧、我們去看看運動會吧、都拉彼時也不好實說啦、只得同迭司一塊兒走了嘍、再說阿塞。看見都拉被人拉着走了。也就不好再廝纏得嘍、個人站在那裡、心裡一想、今天事靡辦成。還挨他一陣痛罵。心裡越想越有氣。隨即跑回寓所、寫了一封信、捎回家去給他母親、就說在某處會着了都拉 都拉是如何的情形、如何的回答、現在可算是決裂啦、請母親想想可有什麼別的法子、寫起一封信來、貼好了郵票、捎回家去了、他個人仍在城裡住啦、再說愛媛、這天在家裡、接着阿塞的那封信、比時折開一看、知道是這些情形、個人想想、沒有主意、只好打發人去找女道士、好來替他打主意、女道士即刻就來啦、愛媛就將阿塞捎來那封信。遞給女道一看、就向女道士說、我看這件事、已經是決裂啦、將來恐怕挽回不來了、女道士說、不忙、我有主意、女孩子們的性情、你老還不懂的嗎、全是故意的作做、分明他心裡願意、咀裡還不肯實說出來、這樣的事、我也不知看見過多少、（未完）

## 市井雜俎

●飭拿揑名妄控之朱子祥（奉天）
商人朱子祥在承德縣胡同擬開純園南菜館因建修牌樓有碍交通經警務局諭令折改不服該朱某揑黃藕芳之名在公署控告一節已誌各報茲聞警務局現已將黃藕芳之弟黃幼良傳局質問據稱伊兄往上海並不知情亦無爲純園充當管理之事揑名眞控皆係朱子祥一人所爲該純園并無外人股本顯係朱子祥借伊兄之名在外招搖懇請究辦等情聞該局以黃幼良所供各節朱子祥之隱匿詭託已屬不合又復遞禀公署顚倒是非卽欲陷人於中又欲脫身於事外種種行爲居心至險除飭黃幼良訪覔朱子祥送案究辦外并通傳各區一体查緝云

●販賣人口（遼東）
大東溝住戶王起增生有一女名曰紅子年以及笄不爲擇婿令其在家賣娼前經某報揭載王某仍不悛改以女能致富奇貨可居竟勾引商人王子乾迷戀不捨現該王某詭言赴山東聘娶妻小假道安東訪聞係爲販買雛伶但不知能否買到因事關風化姑誌之以俟其歸來再行續報

●藐法該賭（安東）
聞東江沿四合澡塘某執事時常設賭漁利罔顧法律經旬累月肆行無忌當茲禁令綦嚴之際該澡塘竟敢暗自設賭藐法漁利若不卽行查禁爲害閭閻誠非淺鮮

●平康里工程告竣（鐵嶺）
本邑娼寮妓館向無定處往往雜居街巷如白塔寺及西關各處所在多有月前經某君呈准警局在西關外修築平康里計房六十餘間刻已竣工將各娼妓一律遷入云

●一猪二首八足（鳳凰）
鷄冠山附近蔡家堡子孫某家蓄有母猪一口日前產小猪十餘隻內有一猪二首八足聞者無不往觀而見者無不驚異究竟是何原理故誌之以供動物學家之研究云

●妓女厚葬乂桿（海城）
東山嘴四喜堂掌班寶鳳之乂桿林子良於上月病故該妓不惜重資爲林某辦衣衾棺槨邀集僧道誦經諷咒於前日將靈柩由火車運往關裡原籍埋葬云

●又獲土犯（海城）
署後胡同住戶楊小春開設澡塘生理並私賣烟土於初二日有戒烟會調査員某君設法在伊手內買出烟土二兩當即將伊帶會轉送縣署訊辦云

●客棧犯賭（海城）
北關尹家店初二日有住客數人賭耍紙牌被中區巡官査知當卽派警冒雨往拏獲住賭犯三名連賭具一併帶區訊辦云

●女伶對于情人與父之比較（錦州）
薛家屯中華茶園女伶王翠云唱音清亮做派工穩久爲各界人士所稱許前該伶與跟包某情意甚濃日昨被其父王景順撞見一時怒氣不省人事該伶痛切不已遂向父拚命王某事已如此追悔不及竟步出園外投入東邊之大水坑該伶未曾聞知猶以爲其父外出未歸逮至二十七日忽於坑內現屍一名始知其父已經淹斃乃卽認領掩埋云

●何妨退一步行（錦州）
城西太平街王某之女許與城裏某甲爲妻昨二十八日爲迎娶吉期路過小淩河木橋因轎長中間木轅兼行人爭先濟渡致板橋墜落陷入河中者四人幸河水清淺卽時施救尙未傷人云云

●無忝厥職（法庫）
西南區第二分駐所巡官李向榮自接差以來嚴查烟賭以致該處賭棍及黑籍中人威呼該巡官爲李大槓凡遊手好閑者無不改營正業昨初二日侯三家子陳有恩糾夥偸窃靳姓禾稼被毆辱警防經該巡官聞知當卽協警緝獲送交警務公所懲辦云

●緝窃去公文（吉林）
聞文報局遞送公文之驛差昨晚行至迎恩門外偶不介意被小綹窃去包裹一件內有公文二角該局以事關重要當卽移請警局轉飭該管各區嚴行捕緝云

●胡匪截刼傷人（吉林）
昨聞有新城商船二隻自省售貨糧石回新行至猴石地方有胡匪數名各持槍械駕小舟前至刼去官帖四百餘吊客有受槍傷者有惟幸不至於斃命云

●優妓畢至（雙城）
新到優伶若干在東街公和店院內組設戲園甫經成立卽有天津妓女多人相繼而至擬定開盤子七吊住宿二十五吊想從此農商樸陋之區不轉瞬而爲花天酒地矣噫

●搶刼迭出（双城）
第五區管界住戶某甲在廂黃旗四屯源升和雜貨鋪購買布疋肩荷而歸甫經出屯三里許卽被土匪將布疋刼去渠轉身飛跑至四屯哨軍隊報告當經排長帶隊尾追該匪見勢不佳遂拋棄布疋逃入青苗內藏匿致兵隊無從緝捕云

●親軍隊捉獲鬍匪（雙城）
七月二十九日府警親軍隊隊長梁德勝護送要犯三名快鎗三桿鼓號喧塡觀者夾道嗣卽疾馳直入府署議諳係著名大盜云

## 花界消息

●新平康之出色人物 日昨與友人作北里游、初至新一街下車、卽有青烏使來相約曰、某大人候久矣、余諾之、隨與友人、先至聚樂班入一妝閣、見其陳設富麗、且、能容客多人、惟中有布幃、假將爲隔離所者、旋有一妓入息、滅電燈、爲惡作劇、友人甚恨之、幸其相識金仙至、邀其寢室、款待周至、心始釋然、余細審金仙、則輕盈楊柳之腰、綽約桃花之面、纖纖素手、窄窄金蓮、誠花界中不可多得、與之談、甚溫婉、言詞亦頗不俗、毋怪余友與之相契深也、余談未久、卽趨他室、以應某大人召云、

## 叢錄

### 驗情策

法國巴黎有一少年悅一女子過從旣密膠漆相投海誓山盟不足喻其眞切也一日少年至女家數分鐘間約女以將來須共死女亦允之少年遂向女乞水一杯女與之不意少年突出一毒質謂卿旣愛我如此我願爲情死投之水中一飲而盡女見狀大驚欲阻已無及少年不及數分鐘遂倒地女雖惶惑然並無戚色急以電話告該處巡捕房謂某某者在我室飲藥自戕公等可速來我處將其尸去無令參淡怕人少年聞其語言落漠如此亦一笑起身而去蓋少年所服者並非毒藥乃係一種黑色之糖有心僞試以驗其情之眞假耳嗣後此少年遂絕迹不至該女之室云

## 調查錄

### 觀察北滿洲荒務小記（三）

留學日本東北大學農科大學 湖南盛先覺

乙 花荒

花荒或曰零荒不屬花荒大抵零星瘠薄率爲農家遺棄之地雜處畎畝間無幾何也是似無庸開牧且宜責成地方官妥爲保護留供放牧植林之用蓋畜牧不繁則無以輔農民之困木植不昌則薪炭無出今滿州土著秋後勤勞殆專爲羅拙薪炭然者夫北地苦寒本屬尤甚本屬山脈絕無而又三面環江西伯利寒風至凛烈難堪則植木之要孔急矣肉食亦禦寒善策則畜牧亦急務本屬畜牧之業雖頗有可觀然未能云盡善也若能利用花荒栽培牧草以供畜食利必甚著余日望之至於經營之法則屬農業範圍茲不具論

丙 雜荒

本屬雜荒可分爲二一柳通一蘊梨廠余以假限無多未能親歷第就聞於耳而得於心者聊試言之

一 柳通

本屬江岸全係柳通廣狹不均疏密無定蓋柳性喜濕宜沙掘條叢出喜濕故產地低窪宜沙故表土瘠薄掘條故根株盤錯叢出故薪材繁富今欲墾蓄雖爲力若倣南方種植水稻精密辦理或能收益此自劉枚舫頗主張焉余常馳游伯都訥屯矣臨崗俯瞰草原茫漠並無柳樹亦稱柳通是地土質多沙阜本亦稀滲水易而含肥少未見其必宜稻也此僅就伯都訥屯以言耳他處柳通或易爲功則非余所敢知也且夫柳條叢出則拔絕根株勞費必夥況値木植未盛之時一旦冬廢柳通則薪材告匱民用堪虞加以地勢卑下須築堤防土質沙泌水最速是皆開放之前所宜預計者也

又案柳之爲物效用良多根株可以定沙護岸枝葉可以阻風致雨而尤以供給居民薪材其利最溥一律芟除諸多不便故余意開放似可從容而濫伐加栽宜注意當局幸鑒之哉

二 蘊梨廠

劉枚舫太守云蘊梨廠產蘊梨製以進貢昔嘗占地絕廣今已削減然尙餘七十有二方里究竟蘊梨產地面積有限儘可放荒且旗員今有私招民人租墾者矣案蘊梨旣係貢品自必早饒風味若能設法擴張籌餞裝瓶運銷內外必可爲本屬加一利源也一面考究栽培改良果種備供生食亦可稍抗外來果品又何患乎利權外漏在在皆然耶

### 初六日九宮飛星方位吉凶圖

南方生九紫 開業求利吉
西南方傷二黑 射獵吉
東南方休四綠 見官吉
東方開三碧 行旅出軍吉
中五黃 當日不可七利塞
北方死一白 百事不宜凶
西北方景六白 尋人從事吉
東北方驚八白 捕盜吉
西方杜七赤 追賊得獲平

# 中日合辦 正隆銀行

本行除照一般銀行例辦理一切外尚注重各項事宜如左

一所有辦理存欵務以親切叮嚀爲宗旨
一放貸及匯兌事宜務主簡捷以餉顧主
一凡放貸將各種公債票爲抵押者息率格外從廉
一凡各種公債票照市價從優交易
一兌換金銀小洋事宜照市價格外公道以廣招徠

大連羽前町 正隆銀行 電話長六八一番
旅順鯖江町 同支店 電話長二五番
奉天小西關茂林館院內 同支店 電話日長二五二番 清長二七番
營口元神廟街 同支店 電話長二二二番

# 專售各種烟捲烟絲

奉天小西門裏路南
三林公司發售所
電話清國四百四十號 日本四十號

# 緊要信息今日報知

上海趙致和君玉照

諸君若患胃不消化頭痛頭暈背痛或他種虧弱等症請觀上海趙致和君所述服韋廉士大醫紅色補丸而獲病愈之情形焉趙君在上海四馬路一號美豐洋行爲買辦日間諸務紛繁苦無暇刻夜間應酬煩劇不得早眠漸致體弱病侵矣茲將來函錄左云○前數年余因諸事煩擾夜少酣睡漸致氣體虧弱身瘦異常面白無血胃口惡劣腦痛頭疼背如針刺腰骨亦覺痠痛大便常常寒結有時腸痛難忍畏食微物胃聲脹悶胸中常如風氣抽搐又如痞塊積滯抑且夜多惡夢不成寐晨起甚覺乏力全身如患風濕之痛計受此苦六月之久會延海上諸名醫診視毫無裨益後承大陸藥房友人高晝三極力勸我試服(韋廉士大醫生紅色補丸)余遂從而服之(頓覺精力驟增胃口強健)所有一切痛苦全消大便永無寒結之患今者(身強力健)毫無疾病余深信(韋廉士大醫生紅色補丸)之功故常用之而無疑焉(此保證書於西歷一千九百十年四月所惠贈至一千九百十一年八月九時趙君猶自言身體強健如故仍如前之深信(韋廉士大醫生紅色補丸)之功效而常取服之也在天下各處有無數之人亦如趙君之軟弱多病服(韋廉士大醫生紅色補丸)而得永絕病根心滿意樂者皆因是丸能(造新鮮紅之血)而(生新鮮康健之力)以運行身體各部也是丸所到之處必(著治疾)之(奇功)就其所已治痊各疾即如

血薄氣衰　少年斲喪　陽萎不舉　身體衰殘　腦筋失調　胃不消化　山林瘴氣　風濕骨痛　醫治酸痛　乾濕癬癩　瘰癧癰疽　皮膚炸裂　以及婦女月信失調等症莫不奏效如神

認明真樣　堅拒假冒

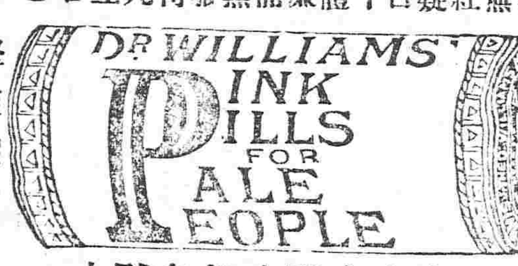


韋廉士大醫生紅色補丸

韋廉士大醫生紅色補丸中國各埠商店藥局凡經售西藥者均有出售如疑假冒可直向(上海四川路八十四號韋廉士醫生藥局中國發行所函購或(重慶白象街)分行函購亦可價銀每一瓶大洋一元五角每六瓶大洋八元遠近郵費一律在內

# 啓者成都電報已可專差投送資陽亦已設立報房接轉川省往來各報恐未周知特此通告

盛京電報分局謹啓

# 肇守一瘡醫生廣告

善治癰疽瘰癧鼠瘡疔瘡楊梅大瘡魚口便毒五淋白濁下部瘡痔倒反天瘡楊梅入骨通天梅落地梅臟毒落後楊梅結毒開設奉天大西關大什字街北胡同路西

# 疾呼報特別啓事

本報前擬暫停一週即行出刊奈因購到字機多不完備且擬增添張幅改良體例又兼新經遷徙暫頓內容諸多手續均需時日故擬再展數日定於八月初一日出刊兩整張以副讀者諸君之雅望特此佈告

# 老牌龍太陽腿帶子

堪稱帶界中之翹楚

各埠洋行雜貨舖均有出售　代售所

# 石光洋行支店啟

本行常售兩洋馳名工場製造各種洋鐵板各種洋釘洋鐵瓦並建築房用土木工程材料等物一概俱全價值從廉無不適用如蒙賜顧請即臨敝行揀選購買特此廣告

奉天小西關子孫堂胡同路東
石光洋行支店啟 電話日二百七十番

特許止滑礦山用藍紅紙八角鋼
諸者本號東三省發行專售貨高價廉格外克己賜顧者請至敝號面議可也

# 英國利華製胰公司自造地球人形牌香胰子

9270

遠近馳名洗濯最宜適用善能嫩肌膚永有香氣實衛生家一日不可缺之品

東三省專售所
奉天小西關路南
小島洋行 電話二〇八號

# 延壽堂大藥房

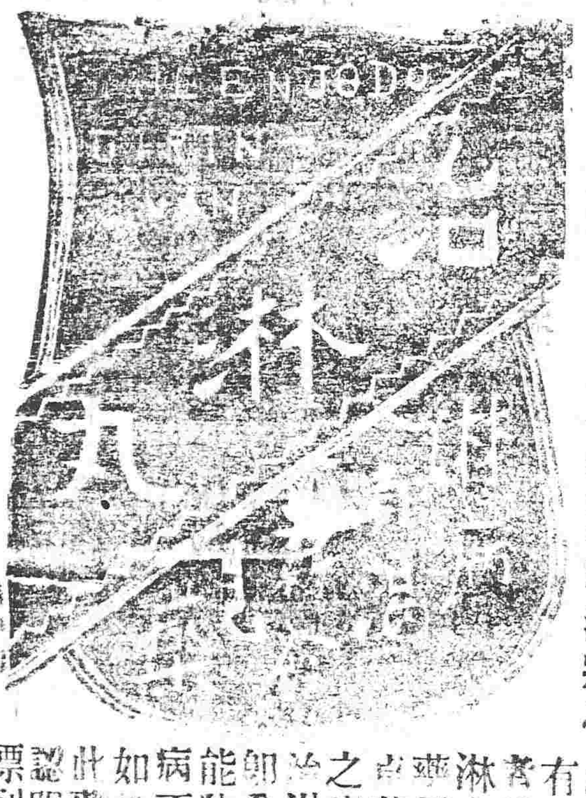

節季已至時候變遷舊罹淋疾之人當此朝夕乍寒多有犯症者惟一治淋丸一藥靈效卓著服之端能治淋疾即愈並能防舊病不發如欲購此藥者認明商標到處藥舖沒有代售若無代售處可直函知本舖務必將藥即由郵便發去郵費分文不取

延壽堂大藥房
奉天鐘樓南大街路東
長春城內

# 東瀛第一常備神藥

# 遼陽平康里

新聞頭等聚美南班姑娘特由蘇杭來爲唱者能可自拉班規均照京津一例茶資壹元條子五元正局八圓下腳盡行在內並無意外開銷恐遊客尚未週知特此奉聞近來遼陽一帶火車通道以來風氣初開有花捐以興市面起見故遼城各業益意更勝以前矣

# 盛京鉛字局

新設奉天大東門裏路北
自鑄印字活版大小鉛版各樣鉛字花邊名片紙切以及一切印物料均無不備價錢格外克己如蒙賜顧者請至本局面議特此佈告

奉天大東門裡北麟行胡同

# 爐煤大減價

本公司揀選頂上爐煤火力猛烈最合舖戶爲炊之用特此減價發售如蒙賜顧無拘遠近地方告知務必即時送到決不悞用

特此佈告各減價列後

爐煤 每百斤小洋四角五分
煤坯 每百斤小洋五角五分
風匣煤 每百斤小洋五角

再有閱報之家將敝公司所登之告白剪下持告白來買者另外減價

奉天小西關街北
公益公司 電話清日一七四號

# 健腦寧神聖藥

頭腦各症頭痛火頭神經衰弱精神鬱結火氣上衝半身不遂酒醉船暈大便閉結卒中昏倒怔忡不寐記憶增進學業成効各人常服此藥少量理腦清神降火利便健胃和脾旺神健體眞保生之靈丹也

日本藥價　一日量一角　三日量二角　七日量四角五分　二禮拜量八角五分　五禮拜量金二元

調劑老藥舖 日本大阪 丹平商會大藥房
經理批發所 奉天遼陽 誠昌洋行
此外各地大藥房均有寄售

營口大石橋間

[illegible]